

ACCORDO DI RETE

PER L'ISTRUZIONE DEGLI ADULTI IN ALTA VAL DI CECINA

tra

IL CENTRO PROVINCIALE PER L'ISTRUZIONE DEGLI ADULTI PISA 1

(di seguito denominato CPIA)

C.F. 90056090500

e

L' ISTITUTO COMPRENSIVO "VOLTERRA" DI VOLTERRA

(di seguito denominato IC)

C.F. 90032000508

VISTO l'art. 15 della Legge n. 241/1990 che dispone: "le pubbliche amministrazioni possono sempre concludere tra loro accordi per disciplinare lo svolgimento in collaborazione di attività di interesse comune";

VISTO l'Articolo 3 della Legge 23 dell'11/01/1996 relativa alle Norme per l'Edilizia Scolastica;

VISTO l'art. 21 della Legge n. 59/1997 relativo all'attribuzione di autonomia funzionale e personalità giuridica alle istituzioni scolastiche;

VISTO che l'art. 7, comma 2, del DPR 275/99 consente espressamente l'adozione di accordi di rete tra diverse istituzioni scolastiche per la realizzazione di attività di comune interesse, ai sensi dell'art. 15 della legge 241/90;

VISTO il DPR 263/2012 Regolamento recante norme generali per la ridefinizione dell'assetto organizzativo didattico dei Centri d'istruzione per gli adulti, ivi compresi i corsi serali;

VISTA la Circolare 1 del 10/04/2014 del Ministero dell'Istruzione, dell'Università e della Ricerca, Dipartimento per l'Istruzione, concernente le istruzioni per l'attivazione dei Centri Provinciali per l'istruzione degli adulti;

VISTO il Decreto 239/2014 del 30/09/2014 dell'Ufficio Scolastico Regionale per la Toscana relativo all'Istituzione sul territorio regionale toscano dei Centri Provinciali per l'istruzione degli adulti;

VISTA la nota ministeriale 8366 del 11/09/2015, relativa all'avvio e al funzionamento dei CPIA;

VISTO il Piano provinciale di organizzazione della rete scolastica e dell'offerta formativa 2014-2015 e la delibera n. 202 del 27/11/2013 della GIUNTA PROVINCIALE della PROVINCIA DI PISA, concernente il Dimensionamento della Rete Scolastica, in particolare all'Allegato B, parte C;

VISTA la Nota Ministeriale 8041 del 07/09/2015 relativa ai compiti e alle funzioni degli Enti Locali;

CONSIDERATO che il CPIA si articola, dal punto di vista amministrativo, in una sede centrale e in punti di erogazione di primo livello (*sedì associate*) dove si erogano percorsi di primo livello e percorsi di alfabetizzazione e apprendimento della lingua italiana;

CONSIDERATO che i diversi punti di erogazione di primo livello si collocano negli Istituti Comprensivi sede degli ex Centri Territoriali Permanenti (CTP);

CONSIDERATO che le Istituzioni scolastiche indicate in calce al presente accordo intendono collaborare a una proficua co-gestione degli spazi al fine di consentire il conseguimento delle finalità del nuovo assetto organizzativo e didattico del CPIA relativo ai: percorsi di alfabetizzazione e apprendimento della lingua italiana, anche finalizzati al conseguimento

dell'attestato di livello A2 per l'ottenimento del permesso di soggiorno e della certificazione CILS B1 per la concessione della nazionalità italiana; percorsi di primo livello (primo periodo didattico) per il conseguimento del titolo di studio conclusivo del primo ciclo di istruzione; percorsi di primo livello (secondo periodo didattico) per il conseguimento della certificazione relativa all'assolvimento dell'obbligo di istruzione; percorsi di ampliamento dell'offerta formativa per lo sviluppo delle competenze chiave per l'apprendimento permanente;

PRESO ATTO che l'adesione al presente accordo deve essere deliberata dai competenti organi collegiali delle scuole aderenti e che le delibere dovranno essere allegate all'atto stesso,

Il Centro Provinciale per l'Istruzione degli Adulti 1 Pisa
con sede centrale in Via Brigate Partigiane 4, 56025 Pontedera (PI)

e

l'Istituto Comprensivo "Volterra" di Volterra
con sede in Via Fonda 3, 56048 Volterra (PI)

nelle persone dei rispettivi Dirigenti :

Dott. Luca PIERINI, CPIA 1 Pisa;

Dott.ssa Danila DE ANGELIS l'IC Volterra

convengono su quanto di seguito illustrato

Art. 1 – Premessa e allegati

La premessa e gli allegati costituiscono parte integrante e sostanziale dell'accordo.

Art. 2 – Definizione

Per le sedi associate si intendono i plessi scolastici sedi degli ex-CTP della Provincia di Pisa, individuate dagli Enti Territoriali di riferimento quali punti di erogazione del servizio del CPIA.

Art. 3 – Finalità

Il presente accordo ha lo scopo di ottimizzare le risorse strutturali, strumentali e umane disponibili per rispondere alle richieste di formazione e istruzione in età adulta provenienti dal territorio.

Art. 4 – Gestione spazi e attrezzature

La sede dell'IC è individuata dall'Ente Territoriale competente anche quale sede associata del CPIA per l'erogazione del servizio di accoglienza, orientamento e istruzione con aule didattiche, laboratori e altri locali, il cui uso verrà appositamente concordato tra i dirigenti del CPIA e dell'IC.

Le aule, i laboratori e gli altri locali in uso al CPIA per l'assolvimento del suo mandato istituzionale sono evidenziati nella planimetria allegata.

Il CPIA utilizza, oltre ad un locale adibito a segreteria didattica e aula docenti, un'aula in orario antimeridiano, per far fronte al soddisfacimento del fabbisogno formativo del territorio, con particolare riferimento agli studenti di genere femminile, due aule didattiche e un laboratorio informatico in orario pomeridiano e serale. Tutti i locali sono collocati al piano terra della scuola Jacopo.

Ogni qualvolta se ne ravveda la necessità, i dirigenti scolastici concorderanno le opportune integrazioni/variazioni al piano di utilizzo.

Art. 5 - Personale ATA in servizio presso la sede associata

Gli assistenti amministrativi e i collaboratori scolastici del CPIA prestano servizio presso le sedi associate assegnate, salvo casi di particolare necessità che possono emergere nel corso dell'anno presso la sede centrale e gli altri punti di erogazione. L'assistente amministrativo ha a disposizione una postazione di lavoro in un ufficio proprio.

I collaboratori scolastici del CPIA e dell'IC provvedono alla pulizia dei locali e degli arredi utilizzati per le attività e degli spazi comuni, secondo un piano di lavoro concordato tra il Direttore SGA del CPIA e dell'IC.

Durante il proprio orario di servizio i collaboratori scolastici del CPIA e dell'IC svolgono compiti di custodia e sorveglianza generica sui locali scolastici e possono non essere affiancati dai collaboratori dell'altra istituzione scolastica durante attività che prevedano la sola presenza del personale docente e amministrativo delle due istituzioni scolastiche in assenza di studenti.

Tutto il personale, inclusi gli studenti, del CPIA non può transitare in spazi e locali che non siano quelli indicati ed assegnati esplicitamente al CPIA, in base alle planimetrie allegate.

Il Direttore SGA del CPIA e quello dell'IC invieranno all'altra scuola firmataria dell'Accordo il Piano di lavoro del personale collaboratore scolastico della propria istituzione scolastica che presta servizio presso il plesso condiviso.

Art. 6 – Collaborazioni plurime

Nel caso in cui il CPIA o l'IC abbiano necessità, per la realizzazione di specifici progetti deliberati dagli organi competenti, di particolari competenze professionali non presenti o non disponibili all'interno del proprio organico, le istituzioni scolastiche firmatarie del presente accordo si rendono disponibili ad agevolare la collaborazione da parte del proprio personale docente, amministrativo, tecnico e ausiliario che abbia i requisiti richiesti e offra la propria disponibilità, fermo restando che tale collaborazione non interferisca con gli obblighi ordinari di servizio.

Art. 7 – Responsabilità e sicurezza

Il CPIA e l'IC, per quanto di propria competenza, si impegnano a osservare tutte le precauzioni necessarie per assicurare lo svolgimento delle attività nella massima sicurezza. Il CPIA e l'IC si assumono la responsabilità delle attività svolte nei locali e ambienti del plesso scolastico, sollevando l'altra istituzione scolastica da ogni responsabilità e danno a persone e/o cose che potessero verificarsi all'interno dei suddetti ambienti e si impegnano al rispetto delle disposizioni normative in materia di sicurezza nei luoghi di lavoro. Gli RSPP del CPIA e dell'IC si coordinano nell'attività di valutazione e prevenzione dei rischi. Il CPIA e l'IC collaborano per favorire l'addestramento del proprio personale in materia di sicurezza permettendo a quest'ultimo la frequenza dei corsi relativi alla formazione generale, specifica, per preposti, primo soccorso e antincendio organizzati dalle due istituzioni scolastiche, qualora possibile.

Art. 8 – Acquisto materiali

Per l'acquisto del materiale igienico sanitario (prodotti pulizie, carta igienica, etc) il CPIA verserà all'IC il contributo di euro 220 da questo richiesto per il sostenimento delle spese affrontate, previo accordo tra i Direttori SGA, tenuto conto degli spazi utilizzati e del flusso degli utenti del CPIA. L'IC metterà a disposizione del collaboratore scolastico del CPIA il materiale igienico sanitario acquistato,

Art. 9 – Durata

Il presente accordo ha validità per il triennio 2022/2023, 2023/24 e 2024/25 e potrà essere rivisto ogni qual volta si renda necessaria la modifica o l'integrazione.

Art. 10- Disposizioni generali e finali

Per quanto non espressamente previsto e regolamentato dal presente accordo di rete si rinvia alle disposizioni normative vigenti, in quanto applicabili e compatibili con la natura dell'atto. Le parti si impegnano comunque a risolvere concordemente eventuali controversie che possano nascere dal presente accordo.

Al presente accordo dovranno essere allegate:

- le delibere di approvazione da parte degli organi collegiali delle istituzioni scolastiche;
- la planimetria dell'edificio scolastico il piano di utilizzo dei locali;
- la determinazione della somma che il CPIA verserà all'I.C. quale contributo all'acquisto del materiale igienico - sanitario .

Dott. Luca PIERINI
Dirigente Scolastico CPIA 1 PISA

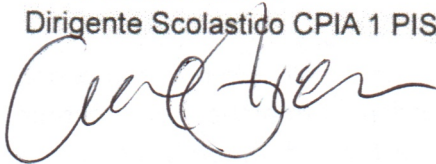

Dott.ssa Danila DE ANGELIS
Dirigente Scolastica IC Volterra

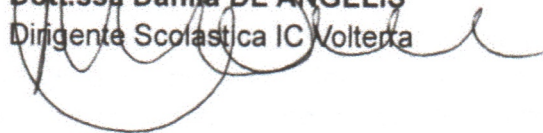

Scuola Secondaria di I grado "Iacopo Da Volterra
Via Fonda - Volterra (PI)
Istituto Comprensivo Volterra

Scuola Primaria "Santa Chiara"
Via Fonda - Volterra (PI)
Istituto Comprensivo Volterra

LEGENDA

○	Posizione in cui si trova l'osservatore
	Percorso
	Uscita di sicurezza
○	Zona raccolta
E	Estintore
L	Idrante

PIANTA PIANO TERRA

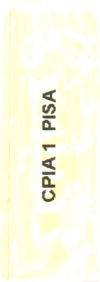
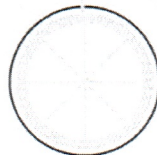
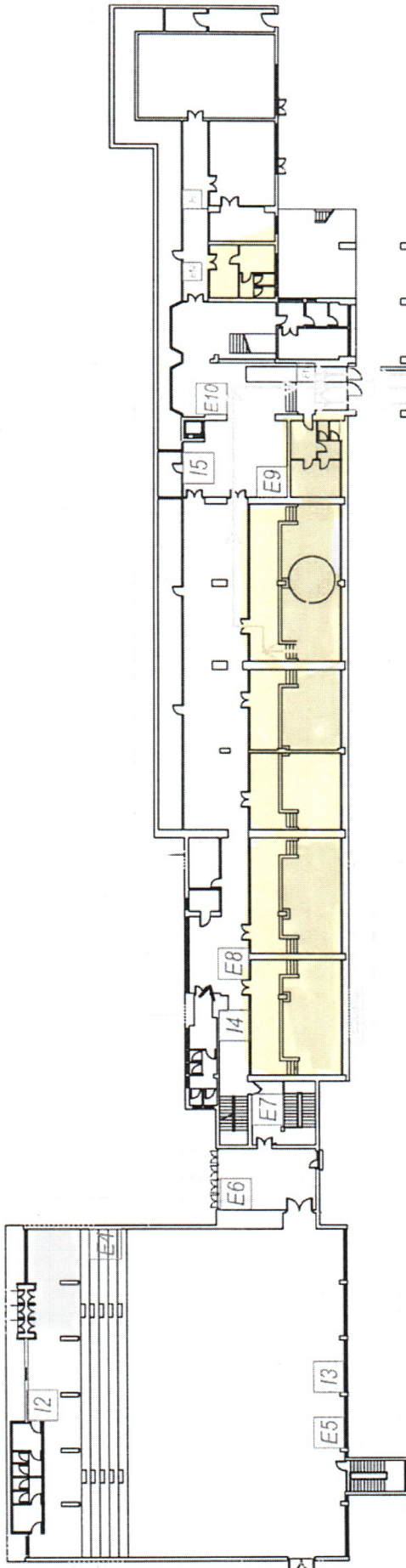
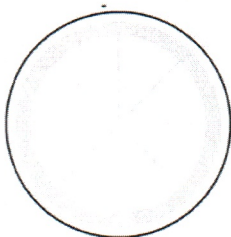

Dirigente Scolastico: Prof.ssa Nadia Tani
R.S.P. Ing. Stefano Rodà